



園からのお知らせ



ご入園・ご進級おめでとうございます

園庭の桜の木も暖かい日差しをあびてきれいに咲きはじめ、「おめでとう」とみんなに声をかけてくれているような季節です。そんな桜の木と共に城山保育園は、今年で26年目を迎えることができました。今年度は、新入園児31名・進級児110名・計141名の可愛い子どもたちといよいよスタートです。入園・進級され、お子様の様子で何かとご心配な点がおありかと思ひます。ちょっとした事でも結構ですからお知らせください。保護者の方と園とで連携を取っていきたく思います。そして、一日も早く子どもたちの不安を取り去り、楽しい園生活が送れるように努めていきたく思います。当園のミッションでもある保育を必要とする乳幼児に対しては「一人一人を大切に、生きる力を培う保育」に取り組み、その保護者と一般住民に対しては、「安心できる子育て支援環境」を提供することで、稲城市における「子育て支援の提供拠点オンリーワン」を目指します。この理念を深く心に留めて、子どもたちが「やる気いっぱい元気な子」「ほほえみ輝くやさしい子」「力を合わせてがんばる子」の目標に向かって一歩一歩獲得していける様に職員一同努めてまいります。今年度も職員の異動や退職等で新しい職員も加わりました。職員同士協力しながら、一人一人が自己を高めて子どもたちと向き合い心尽くしてまいりますので、皆様のご支援・ご協力をよろしくお願い致します。

園長 竹内 夫美恵

今月の歌(乳児組)
『ちゅうりっぷ』

* 保育目標 *

今月の歌(幼児組)
『バスごっこ』

<p>ひよこ組 (0歳児)</p> <ul style="list-style-type: none"> ・落ち着いた雰囲気の中で、新しい保育者や環境に慣れる。 ・家庭と連携を取りながら、一人一人の生活リズムを大切に、家庭的な雰囲気の中で安心して過ごす。 	<p>あひる組 (1歳児)</p> <ul style="list-style-type: none"> ・一人ひとりの生活リズムを大切に、少しずつ新しい環境に慣れ安心して過ごす。 ・探索活動を楽しみながら、保育者と一緒に好きな場所や遊びを見つけて遊ぶ。 	<p>ぺんぎん組 (2歳児)</p> <ul style="list-style-type: none"> ・新しい環境や保育者に慣れ、安心して過ごす。 ・春の自然に触れながら戸外で体を動かして遊ぶことを楽しむ。
<p>ねこ組 (3歳児)</p> <ul style="list-style-type: none"> ・一人ひとりの子どもの欲求を満たし、安心して生活できるようにする。 ・新しい環境に慣れ、保育者や友だちと親しみ、好きな遊びを楽しむ。 	<p>とら組 (4歳児)</p> <ul style="list-style-type: none"> ・進級に向け期待を持ち、新しい環境での生活に慣れていく。 ・友達や保育者と一緒に好きな遊びを楽しむ。 	<p>らいおん組 (5歳児)</p> <ul style="list-style-type: none"> ・年長児になった喜びを感じ、意欲的に取り組む。 ・春の自然の変化や身近な動植物に興味や関心をもつ。

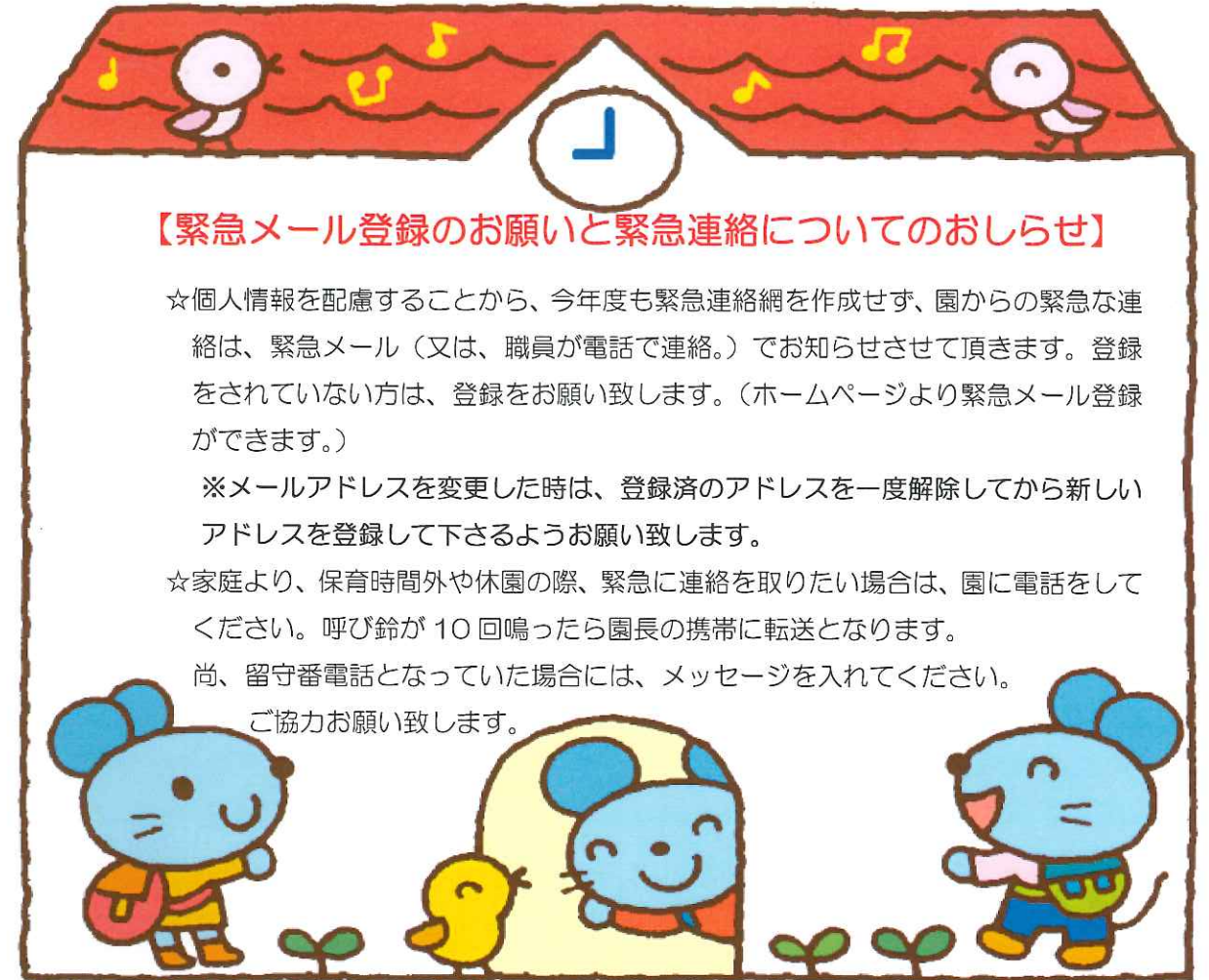

【緊急メール登録のお願いと緊急連絡についてのお知らせ】

☆個人情報配慮することから、今年度も緊急連絡網を作成せず、園からの緊急な連絡は、緊急メール(又は、職員が電話で連絡。)でお知らせさせていただきます。登録をされていない方は、登録をお願い致します。(ホームページより緊急メール登録ができます。)

※メールアドレスを変更した時は、登録済のアドレスを一度解除してから新しいアドレスを登録して下さい。

☆家庭より、保育時間外や休園の際、緊急に連絡を取りたい場合は、園に電話をしてください。呼び鈴が10回鳴ったら園長の携帯に転送となります。

尚、留守番電話となっていた場合には、メッセージを入れてください。

ご協力をお願い致します。

城山保育園ホームページ

URL : <http://www.aobakai.or.jp> がアドレスです。様々な情報をできる限り

提供しています。是非ご覧ください。『行事予定』・『給食より』・『保健より』・城山写真館『スナップスナップ』・幼児組の『本日の保育内容』など毎日更新しているページもあります。『保護者

向けのパスワードページ』のパスワードは、【 】です。

緊急メールも登録できます。ご意見・ご感想をお待ちしています。

【新職員の紹介】

川本 里奈 (保育士)	柿崎 菜奈美 (保育士)	大竹 純美子 (保育士)
白川 俊樹 (体育指導員)	小峰 麻子 (栄養士)	住谷 涼子 (調理スタッフ)
斉藤 翔 (夕保育助手*5月~)		



【職員配置について】

*認可定員130名 受入定員141名 ※受入定員は年度当初に入園希望数により変更しています。

クラス名	ひよこ	あひる	ペンぎん	ねこ	とら	らいおん
年齢	0歳児	1歳児	2歳児	3歳児	4歳児	5歳児
年齢区分	3号認定			2号認定		
認可定員	9名	20名	26名	25名	25名	25名
受入定員	9名	20名	26名	27名	29名	30名
基準職員配置	3:1	6:1	6:1	15:1	30:1	30:1
職員配置	3名	4名	5名	2名	2名	2名

【体育指導】

ねこ組・とら組・らいおん組参加、毎月2回 水曜日に行います。課外教室スキルアップスポーツクラブ・サッカークラブは、土曜日に、園庭または遊戯室にて行います。対象児は、3歳児・4歳児・5歳児・児童の方になります。詳細につきましては、後日おたよりが配布されます。今年度より、^{しらかわとしき}白川俊樹先生が指導して下さいます。尚、土曜日の課外教室は^{るなほしごもや}船橋友弥先生が担当となります。

【造形指導】

とら組・らいおん組参加、毎月1回 木曜日に行います。課外教室カワイ造形教室は、土曜日（毎月2回又は1回）ねこ組保育室にて行います。対象児は、4歳児・5歳児・児童で希望の方になります。昨年度に引き続き^{むらた}村田ゆかり先生が指導して下さいます。尚、土曜日の課外教室も担当となります。詳細につきましては、後日玄関のカウンターにチラシを置きますのでご覧ください。

【カラー帽子】

新クラスカラーのカラー帽子は、4月1日（土）より使用いたします。名前は内側の表示欄にファーストネームのみ職員が記載します。週末持ち帰りますのでお洗濯をお願い致します。

今年度のクラスカラーは・・・★ひよこ組（0歳児）：黄色

★あひる組（1歳児）：オレンジ色

★ペンぎん組（2歳児）：ピンク色

★ねこ組（3歳児）：藤色

★とら組（4歳児）：みどり色

★らいおん組（5歳児）：水色

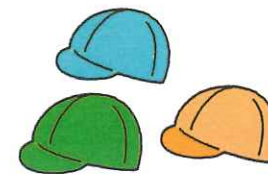

【電話連絡について】

お子さんをお預かりしている際の連絡先に、優先順位を知らせて頂いております。携帯電話を1番にされている方については、すぐに出でくたさらない方が多く、すぐに連絡を取れない場合は、保護者の職場に連絡させて頂きますのでご了承ください。なお、職場では取り次いでもらにくい方や、職場外で勤務されている方は担任までお知らせください。

【28年度卒園記念品】

28年度卒園児保護者の方々より、三輪車4台をいただきました。

子どもたちもとても喜んでいました！

素敵な記念品をありがとうございました。



【写真紹介について】

各クラスにおいて、クラスのお友だちの名前と写真を掲載して紹介したいと思います。

登園の個人情報保護方針の趣旨をご理解いただくとともに、むやみに第三者への提供やソーシャルメディアへの投稿を行わないようにしてください。ご理解とご協力をよろしくお願い致します。

【お願い】

*登園靴の中には靴下を入れず、各自バッグなどで保管してください。（緊急避難時にスムーズに靴を履くことが困難な為）

*園の中ではネームプレートをつけてください。（保護者確認のため）

また、懇談会時にはネームプレートを持参して下さるようお願い致します。

【登降園のお願い】

【玄関扉の「自動ドア開閉システム」「タッチパネルシステム」について】

・登降園の際、お子さんと一緒に登降園してください。タッチパネルは保護者の方が責任をもってお願いいたします。お帰りの際の自動ドアボタン・門扉解除ボタンは、保護者の方が押してください。子ども自身で押したい気持ちも分かりますが一人のお子さんが行っていると他のお子さんにも影響があることもご理解いただき、ルールの大切さを教えてください。(カードを忘れた方・お持ちでない方は、インターホンで職員にお知らせ下さい。)

【登園時の受け入れについて】

・登園時間は、9時までとなっております。集団保育を理解していただき、遅れないようにご協力下さい。
・登園時は、各受け入れ保育室にお子様と一緒に担当職員にお預けください。職員も、お子さんの様子を確認させていただき責任を持って、お預かりいたします。
・欠席または登園が遅れる時は、9時までに電話等でお知らせ下さい。

【幼児クラスの降園時の身支度について】

・お子さんと一緒にしていただくか、スムーズに帰園できるように、先にしていただいても結構です。(18:00を過ぎると延長保育となりますのでご注意ください。)

【お願い】

・当日のお迎え時間・送迎者の変更がある場合は、電話等でお知らせ下さい。
(夕食利用時の変更連絡は、16:30までとさせていただきますのでご了承ください。)
・開園時間は7:00~20:00です。お迎えギリギリの方はスムーズに降園できる様にお願します。

【兄弟姉妹のお迎えについて】

・安全の為に、兄弟姉妹がいる場合は、上のお子さんから受け入れし、お迎えは下のお子さんからお迎えをお願いします。(乳児室の入室を控えるために)

【お迎え後について】

・玄関ホールにて保護者の方同士のお話は、子育てについての必要な場と理解しています。お話中であっても、お子さんから目を離さないようにご協力お願い致します。

【保育時間について】

・通勤時間を考慮していますので、お休みの時(産休・育休)の保育時間は、8:30~16:30となります。毎日保育園にいる時間の長い子どもたち。保護者の方がお休みの場合は、子どももお休みしたいものです。お仕事がお休みの場合は、是非一緒にお休みして、たっぷり関わりをもって過ごしてあげて下さい。

子ども達の安全確保の為、ご協力をお願いします。園でもお子様がスムーズに登降園できるよう、保護者の方と連携して責任を持ってお預かりしていきたいと思っています。

【利用者相談室「苦情申出窓口」について】

私たちは大切なお子さんを責任もって保育してまいりたいと思っております。何か困ったこと、改善して欲しいことがありましたら、いつでも職員にお知らせください。問題解決に至らない場合など、「利用者相談室」がございますのでご相談ください。

責任者：園長 竹内夫美恵

担当者：主任保育士 及川祝子

責任者の段階の相談で納得いかない場合には、第三者委員に直接相談し、話し合いへの立ち会い、助言を求めることができます。

第三者委員：主任児童委員 狩野和枝

(厚生労働省大臣より委嘱された稲城市の委員の方)

稲城青葉会監事 長坂颯亮

※詳しくは、玄関カウンターに設置してあります「29年度園のしおり」P52, 53をご覧ください。

貸し出し図書のご案内

玄関ホールにあります本棚には、貸し出しの絵本があります。沢山読んで、絵本が大好きな子どもたちになって欲しいと思います。是非ご利用ください。その場で読む際も、シールの色と同じ棚に戻してくださいね。

絵本の借り方・返し方

☆借りる時…貸出しノートに

①クラス・名前 ②絵本のNo.

③絵本のタイトル ④借りる日にち

を記入して下さい。(※記入は保護者の方が行って下さい。)

☆返す時…①各ご家庭が責任をもって元の棚

(シールと同じ色の棚)に絵本をお戻し下さい。

②貸出しノートに返却日を必ず記入して下さい。

絵本の貸し出し期間は2週間です。



このマークが貼ってある
絵本が、貸出し用です。

保育の目標



● やる気いっぱい元気な子



● ほほえみ輝くやさしい子

● 力を合わせてがんばる子

年齢別保育目標

子どもの保育目標

0歳児	〈生活〉一人ひとりの生理的欲求（食事・排泄・睡眠等）が満たされ、安心して過ごす。 〈遊び〉安心して保育者に見守られながら這う、伝い歩き、歩くなどの全身運動を楽しむ。
1歳児	〈生活〉安心して保育者と過ごす中で、身の回りのことに興味を持ち、自分でしてみようとする。 〈遊び〉探索行動を通して発見する喜びを味わう。
2歳児	〈生活〉自我の芽生えを受け止めてもらい安心して過ごす中で、簡単な身の回りのことを意欲的にしようとする。 〈遊び〉保育者や友だちと簡単なごっこ遊びを楽しんだり、歩く、走る、跳ぶなどの粗大運動で身体を使った遊びを楽しむ。
3歳児	〈生活〉生活の仕方がわかり、基本的な生活習慣を身に付けていく。 〈遊び〉保育者や友だちとの関わりの中で、さまざまなルールがあることを知る。
4歳児	〈生活〉できる範囲を広げ、意欲的に行いながら、生活に必要な基本的な生活習慣を身に付けていく。 〈遊び〉友だちとのつながりを広げ、集団で活動することを楽しみ、自分の力を発揮する。
5歳児	〈生活〉健康、安全、身の回りのことなど、生活に必要な習慣が身につく、自信を持って生活する。 〈遊び〉友だちとひとつの目標に向かい力を合わせて活動し、達成感や充実感をみんなで味わい、自信を持つ。

保育の内容

年齢	0歳児	1歳児	2歳児	3歳児	4歳児	5歳児
養護	生命の保持 ・一人ひとりの生活リズムを重視して、生理的欲求を満たし生命の保持と生活の安定を図る。	・特定の保育者との信頼関係が更に深まり愛着関係が育まれるように関わる。	・生活や遊びの中で自我が育つような関わりをもつ。	・基本的な生活習慣を身につけられるように援助する。 ・運動機能が高まるようにする。	・自ら体調の変化に気づく。 ・運動量が増し、活発に活動できるようにする。	・運動と休息の適切な調和を図りながら、基本的な生活習慣が身につくようにする。
	情緒の安定 ・発達過程などを的確に把握し、一人ひとりの子どもの甘え等、依存的欲求を満たす。	・スキンシップにより、保育者との関わり心地よさや安心感をもてるようにする。	・子どもの気持ちを受容し共感しながら継続的な信頼関係を築いていく。	・主体的な活動を促す環境を構成し、探索意欲が高められるように見守る。	・達成感や自信を持つことで充実感を味わえるように、保育者もその成長を認め一緒に喜び、子どもの心の安定をえらるるようしていく。	・達成感や自信を持つことで充実感を味わえるように、保育者もその成長を認め一緒に喜び、子どもの心の安定をえらるるようしていく。
健康	・喜んで身の周りの世話をしてもらったり、自分からもしようとする気持ちを表す。 ・手足や体を動かすなどの運動的な活動を行う。	・身の回りのことを自分でしようとする気持ちが芽生える。 ・いろいろな遊びの中で十分に体を動かす。	・援助してもらいながら自分で身の回りのことをしようとし、できた事に喜びを感じる。 ・保育者と一緒に全身や手や指を使う遊びを楽しむ。	・身の回りを清潔にし、基本的な生活習慣を身に付ける。 ・戸外活動を十分にし遊びの中で体を動かす楽しさを味わう。	・安全や危険の意味がわかり、危険を避けて行動する。 ・身近な遊具や用具を使ったり、集団の遊びを通して、体を動かすことを楽しむ。	・安全や危険の意味を理解し、安全に必要な習慣や態度を身につける。 ・様々な遊具や用具を使い、複雑な運動や集団的な遊びを通して体を動かすことを楽しむ。
	人間関係 ・一人ひとりの子どもの甘え等の依存・欲求を満たし保育者との絆をつくる。 ・保育者と一人ひとりのつながりの中で、安定して生活する。	・保育者や友だちに関心を持ち模倣をしたり、親しみをもち関わろうとする。	・徐々に友だちと関わって遊ぶ楽しさを味わう。 ・生活や遊びの中で順番を持つことなどの決まりがあることを知る。	・保育者や友だちとの関わりの中で、相手の気持ちを知る。 ・友だちと簡単なルールのある遊びをする中で、ルールを守ろうとする。	・友だちとのつながりを広げ、集団の中で自己主張したり、相手の立場を考えながら行動する。	・保育者や友だちとの関わりの中で自分の思いを伝えたり相手の話を聞こうとし、いたわりや思いやりの気持ちを持つ。 ・協調、協力して物事をやり遂げようとする。
教育	環境 ・安心して人的及び物的環境の下で、感覚の動きを豊かにする。	・好きな玩具や遊具に興味を持って関わり、様々な遊びを楽しむ。	・自然と触れ合う中で、好奇心や探究心が生まれてくる。	・身近な動植物に興味や関心を持ち、世話をすることで親しみを感ずる。 ・身近な物や遊具に興味を持ち、大切にしたい気持ちが芽生える。	・身近な動植物に愛情や関心を持ち、世話をしようとする。 ・身近な物や遊具に意欲的に関わり、考えたり試したりしながら工夫して遊ぶ。	・思考力や認識力が高まり、自然現象や社会現象、文字への興味や関心が深まる。
	言葉 ・保育者の話し掛けにより発語が促され、言葉を使うことを楽しむ。	・保育者や友だちとの話しかけや、やり取りの中で、声や言葉を使おうとして気持ちを表そうとする。	・生活や遊びの中で保育者や友だちと簡単な言葉でのやり取りを楽しむ。	・日常生活に必要な言葉を使って自分の思っていることを話したり、欲求を言葉で表したりする。	・人の話を聞いたり、自分の経験したことや、思っていることを伝える楽しさを味わう。	・生活の中にある言葉の美しさや楽しさに気づき、使ってみたり文字で表し言葉への興味を広げる。
食育	表現 ・土や水等の身近な興味のある素材を使った遊びを通して感覚の働きを豊かにする。 ・体の動きや表情で快・不快を表す。	・身の回りの興味のあるものを使った遊びを通して感性を豊かにする。 ・保育者と一緒に歌ったり手遊びをしたりリズムに合わせて体を動かして遊ぶ。	・保育者や友だちと遊ぶ中で自分なりのイメージを膨らませ、好きなように表現したり楽しみながら遊ぶ。 ・身の回りの様々なものを模倣したり経験したことを思い浮かべたりして、感性を豊かにする。	・様々な素材や用具に親しみ、感覚の豊かさを育む。 ・感じたことや思ったことを自由に表現する。	・身近な社会や自然現象への関心が高まり、それらの面白さ、不思議さ、美しさなどに気づき、感性を豊かにする。 ・感じたことや思ったこと、想像したことなどを工夫して、さまざまな方法で表現する。	・身近な社会や自然現象への関心を深め、美しさ、優しさ、尊さなどに對する感性を豊かにする。 ・感じたことや思ったこと、想像したことを工夫して、目標を持って様々な方法で表現する。
	食を営む力の基礎 ・いろいろな食材や保育園の味付けに慣れる。	・食べることの楽しさを知り、自分で食べようとする。	・楽しい雰囲気の中で喜んで食事をすすめる。	・食材に触れる機会を通し、食事に関心を持つ。	・自分で作る経験を通し、食事の大切さを知る。	・収穫したものを調理する喜びを味わう。 ・三食表に興味を持ち、食べ物と体の関係を知る。

保育室のご案内

月曜日～金曜日

	朝保育 7:00	担任保育 7:30 8:00 8:30	夕保育 16:30	延長保育 18:00 19:00 20:00
0歳児 ひよこ組	ひよこ			あひる
1歳児 あひる組	ひよこ	あひる		あひる
2歳児 ぺんぎん組	らいおん	ぺんぎん		あひる
3歳児 ねこ組	らいおん	ねこ		らいおん あひる
4歳児 とら組	らいおん	とら	園庭	らいおん あひる
5歳児 らいおん組	らいおん		雨天らいおん 園庭	らいおん あひる
			雨天らいおん	

土曜日 (登園人数により異年齢の保育を行います)

	朝保育 7:00	担任保育 7:30 8:00 8:30	夕保育 16:30	延長保育 18:00 20:00
0歳児 ひよこ組	あひる	ひよこ	あひる	あひる
1歳児 あひる組	あひる			あひる
2歳児 ぺんぎん組	あひる			あひる
3歳児 ねこ組	あひる	らいおん	あひる	あひる
4歳児 とら組	あひる	らいおん	あひる	あひる
5歳児 らいおん組	あひる	らいおん	あひる	あひる

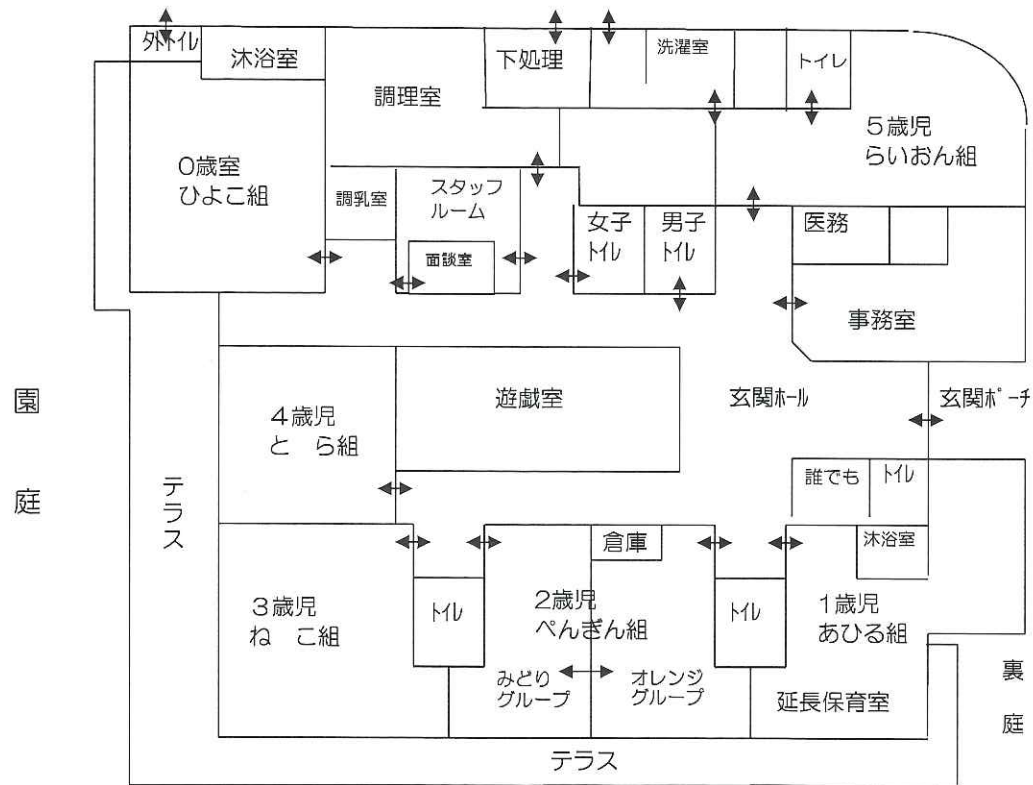

春のピクニックのお知らせ



～ とら組・らいおん組 参加 ～

- 日時 平成29年 4月14日(金) 9時までに登園
- 場所 城山公園
- わらい 春の訪れを感じながら、友だちや保育者と楽しく過ごし、関わりを深める。

持ち物

- ◎ お弁当 (おにぎり やサンドイッチ など
*個包装のものと、おかず、果物等)
 - ◎ 水筒
 - ◎ おしぼり
 - ◎ ハンカチ (ポケットに入れて)
 - ◎ ティッシュ (ポケット又はリュックに入れて)
 - ◎ レジャーシート (小さめのもの)
 - ◎ ビニール袋 (ゴミ入れ)
 - ◎ レインコート (天候により)
- ※ビニール袋を含め、すべてに記名をして下さい。



(デザートを入れる場合、ゼリー類はご遠慮頂き、フルーツにしてください。また、楊枝タイプのピクニックなどは安全性を考慮しご遠慮下さい。)

服装

- ◆ 活動しやすい服
- ◆ 履き慣れた運動靴
- ◆ 靴下を履いて登園して下さい。

おねがい

- ★欠席される場合は、9:00までに連絡して下さい。
- ★水筒は、リュックサックの中に入れて下さい。
- ★コップと手拭きタオルは、帰園後に使用しますので、忘れずにお持ち下さい。
- ★帰園後、子どもたちは疲れていると思いますので、ご都合のつく方は早目のお迎えをお願いします。

* 天気が悪い場合は中止となりますが、持ち物は持参して下さい。

(とら組・らいおん組の給食はありません)

*** 当日の流れ ***



- 9:00 (登園) → 9:30 (出発) → 9:40 (到着) → 11:30 (公園にて昼食)
- 12:30 (公園出発) → 12:40 (帰園) → 13:00 (午睡)

<*印は、保護者参加の行事です>

月	日	保育関係		保健衛生関係	給食関係
		行事	行事のねらい		
4月	3日	*入園式 (*新入園児・5歳児参加)	<入園式> 新しく入園するお友だちをお祝いする。		
	12-21日	*懇談会 5歳児(12日)4歳児(13日) 3歳児(14日)2歳児(19日) 1歳児(20日)0歳児(21日) ピクニック(4.5歳児)			
5月	9日	防災訓練	<防災訓練・水消火訓練> 訓練することの大切さを知り、速やかに避難することを練習する。	全園児 歯科検診	クッキング 保育
	18日	全園児歯科検診			
	11日	さつま芋苗植え (4.5歳児)			
	25日 26日	全園児健診 ピクニック(幼児組) じゃが芋収穫(5歳児) 夏野菜の苗植え(幼児組)		全園児 内科健康診断	
6月	9日	プラネタリウム (5歳児)		歯の衛生週間 (4日~10日)	クッキング 保育
	28日	お店屋さんごっこ			
	20日	防犯訓練	<防犯訓練> 不審者が園舎内に侵入した時の避難の仕方を訓練する。		
7月	3日	プール開き	<七夕> 由来を知りながら伝統行事を楽しむ。	デイキャンプ 健康管理	スイカ割り
	6日	七夕集会			
	7日	笹もやし			
	14日	デイキャンプ(5歳児) 夏野菜の収穫	<デイキャンプ> デイキャンプに向けて期待をもって取り組み、仲間と協力して楽しく過ごす。 <夏まつり> 地域交流や親子で触れ合いながらお祭りの雰囲気を楽しむ。	デイキャンプ 食事作り	
8月	22日	*夏まつり			
	31日	夏期保育 プール納め			
9月	1日	*引き取り訓練	<引き取り訓練> 警戒宣言発令時を想定し、園児の安全な帰宅・保護者への円滑な引渡しを図る。		クッキング 保育
	15日	梨もぎ(3・4・5歳児)			
	27日	運動会予行練習			

● 毎月行う行事

- 避難訓練
- 身体測定(乳児組(0歳児~2歳児))
- 身体測定(幼児組(3歳児~5歳児))
- お誕生会
- 体育指導 2回(3歳児~5歳児)
- 造形指導 1回(4歳児・5歳児)
- 0歳児健診

月	日	保育関係		保健衛生関係	給食関係
		行事	行事のねらい		
10月	7日	*運動会 (雨天時:城山小学校)	<運動会> 元気に親子で体を動かし、友達と協力しながら運動を楽しむ。	目の日(10日) 視力検査 (3歳児~5歳児)	クッキング 保育
	18日	芋ほり (3歳児~5歳児)	<芋ほり> 自然と親しみながら収穫の喜びを体験する		
	26日	全園児健診	<遠足> 約束事を守りながら、異年齢児と一緒に動物の見学を楽しむ。	全園児 内科健康診断	
	27日	秋の遠足(多摩動物公園) (3歳児~5歳児)			
11月	2日	芋煮会	<芋煮会> 収穫したものを使い、クッキング活動を通して喜びや楽しさを味わう。		芋煮会
	*未定	防災訓練	<防災訓練> 煙体験を通し、火災時の危険性を知り、避難の仕方を練習する。		
	21日	発表会予行練習 (0歳児~3歳児)			
	22日	発表会予行練習 (4歳児・5歳児)			
12月	2日	*発表会	<発表会> 発表する楽しさを感じながら、自分らしく表現する。		
	21日	クリスマス会	<クリスマス会> クリスマスの楽しい雰囲気を楽しむ。		
1月	16日	もちつき	<もちつき> 日本の伝統行事を体験し、餅の感触や食感を味わいながら楽しむ。		クッキング 保育 もちつき
	2日	節分(豆まき)	<節分> 由来を知りながら伝統行事を体験する。	尿検査 (3歳児~5歳児)	クッキング 保育
2月	9-21日	*懇談会 5歳(9日)4歳(13日) 3歳(14日)2歳(16日) 1歳(20日)0歳(21日)			
	2日	ひなまつり	<ひなまつり> 楽しい雰囲気の中で由来を知り、伝統行事に親しみを持つ。	耳の日(3日)	クッキング 保育
3月	9日	お別れ遠足(5歳児)	<お別れ会> 年長児をお祝いしながら、憧れや感謝の気持ちを持つ。		お別れ会 バトン会食
	23日 24日	お別れ会 *卒園式 (*5歳児・4歳児参加)	<卒園式> 成長して就学していくことを喜び、お祝いする。		

※ 保育参加は5月・6月・9月・10月の期間の中で半日ご予定下さい。(各クラス1日1名)保育参加後に給食を試食していただいて(1食 270円)個人面談を予定しておりますので、お仕事等を調整していただきご参加をお願いいたします。また、必要に応じて保育参加・個人面談はいつでも行えますので、遠慮なくお知らせ下さい。また運動会、発表会などの行事前は保育内容によっては保育参加をご遠慮いただく場合があります。行事(誕生会を含む)及び土曜日は、日ごろの様子と違いますので、ご遠慮頂いております。8月は夏期保育、2・3・4月は子どもたちの進級の移行期となりますので保育参加は行っていません。

※ 懇談会はクラスによって行う日が違います。
※ 年間行事予定は変更もありますので御了承ください。



ほっとタイム 日程のお知らせ

いよいよ、新年度が始まりますね。

少しずつ春を感じられるようになってきた今日この頃、保護者の皆様はいかがお過ごしでしょうか。今年度もほっとタイムを開催いたします。

お迎え前にコーヒーや紅茶を飲みながら、「ほっ」と、一息つきませんか？

◎日程表

	日時	時間	クラス
ほっとタイム	6月28日(水) 6月29日(木)	16:45~18:30	ねこ、とら、らいおん組対象 ひよこ、あひる、ペンぎん組 対象
ほっとタイム	10月11日(水)	第一部 16:45~17:55 第二部 18:00~18:55	全クラス
ほっとタイム	2月6日(火)		全クラス

◎ほっとタイム

全クラスの保護者の方が参加することができます。「わが子はこの頃はこうだったなあ」「これからこんな風に成長していくのかな？」などと、クラスの垣根を越えて他クラスの保護者の方や職員などと、お話しに花を咲かせませんか？

また、6月は子どもの様子のビデオ、10月には運動会、2月には節分のビデオを上映し、日頃見ることの出来ない園生活の中での子どもたちの様子も見ることが出来ます。

※18時までに迎えの方は第一部、18時~19時までに迎えの方は第二部にご参加ください。

※6月のビデオは、各クラスの担任が参加しますので、日頃の保育の話が出来ればと思います。又、16:45~18:30までのほっとタイムになりますので、ご了承下さい。尚、幼児クラス、乳児クラスで日にちを設けておりますのでご確認下さい。

短い時間ではありますが、少しでも保護者の皆様がつろぐことの出来る空間をご用意してお待ちしていますのでぜひご参加ください。

日にちが近づきましたら、また掲示などでお知らせします。

第三者評価へのご協力

ありがとうございました。

☆平成28年度福祉サービス第三者評価結果についてのお知らせ☆

毎年第三者評価の回答にご協力ありがとうございます。今年度は回収率64.7%とお忙しい中、たくさんのご意見、評価をいただくことが出来ました。

園でいただいた評価を真摯に受け止め、改善出来る事、見直しの必要がある事を職員一同で話し合ってきました。第三者評価は園、職員にとってはもちろん、子ども達、保護者の方にとっても子育てを共に行う場としてより良い環境になればと思い取り組んでいます。自由記述欄の改善点は以下の通りです。

◎運動会の急な変更について

運動会当日、雨天の為延期となりましたが急な変更の連絡が遅かったです。

→今年度の運動会では中止、延期の連絡が遅くなり申し訳ありませんでした。

来年度からは運動会当日天候が悪い時は前日までに決定を下し、城山小学校の体育館を借りる等の対応を考え必ずその日に行うようにしていきます。

◎保育者との関わりについて

お迎えの際にけがなどの体調面の報告はありますが、子どもの個人的な成長などの話を聞くことが出来ないのが残念です。

→早番・遅番の業務中なのでゆっくりお話をすることが出来ないことも多々あったと思います。子ども達の安全を見守りながらの受け入れや降園業務を行っているので伝達事項を優先になってしまう事をご理解いただけたらと思います。

また、登降園時に短い時間ではありますが出来る範囲でお話をする場を設けていけたらと思います。ホットタイム等の時間を活用し、担任や看護師、栄養士と話せる機会を企画できればと考えています。

◎園だよりの文字の大きさについて

字が小さくて読みづらいです。

→その月の子どもの様子を伝えたい思いから字が小さく細かくなってしまう事もありました。今後は児の大きさに配慮しながら園だよりを作成してお伝えできたらと思います。

◎来年度からお泊まり保育からデイキャンプに変わる事について

来年からお泊まり保育がなくなってしまう事が残念です。

→子ども達の成長の機会がなくなってしまうのではとのご意見をいただきました。デイキャンプを通して充実した活動を取り入れて子ども達の協力する気持ち、やり遂げる達成感など様々な面で成長することが出来るようにしていきたいと思っております。