



園からのお知らせ



ご入園・ご進級おめでとうございます

暖かな春の陽気と共に、新年度がスタートしました。

令和4年度は、28名の新しいお友だちを迎え、128名でスタートです。入園されたお子さまを始め、保護者の皆様も初めての環境で不安な気持ちをお持ちのことと思いますが、些細なことでも結構ですので遠慮なく聞いてください。進級されたお子さまも、新しいクラスと新しい担任、新しい環境で期待と不安が混在し、体調を崩すことがあるかもしれません。お子さまの様子、気になることがあれば遠慮せずお声掛けください。

そして、3月31日をもって平成27年より園長を務めてきました竹内が退職し、4月1日より川村恵美が城山保育園の園長に就任いたしました。保育目標にある“やる気いっぱい元気な子”“ほほえみ輝くやさしい子”“力を合わせてがんばる子”を目指して、毎日楽しく、笑顔あふれる園生活を送れるように取り組んでまいります。お子さま一人ひとりの想いに大切に寄り添いながら、職員一同、力を合わせて一生懸命努めてまいります。そして、お子さまを中心に保護者の皆様と、子どもたちの小さな成長もいっしょに喜び共有していきたいと思っています。皆様のご支援・ご協力をよろしくお願いいたします。

毎月1回、“園からのお知らせ(行事のお知らせ)”のなかで、“月の予定”“献立”“保健”“クラスだより”など、保育園の情報を載せた冊子型の園だよりを配布いたします。ぜひ、ご覧いただきご活用下さい。また、玄関の下駄箱上に『ご意見箱』が設置されています。保育園へのご意見・ご要望、ご感想がありましたらご利用ください。職員で内容を共有し、検討、ご回答など対応をしていきます。

新型コロナウイルス感染症まん延防止等重点措置が解除されてから約2週間が経ちますが、このまま状況が落ち着いていくことを願うばかりですが、保育園では今年度も、厚生労働省の通知や『保育所における感染症対策ガイドライン』に基づき感染症対策を実施し、子どもたちがのびのび過ごせる環境作りに取り組んでいきたいと思ひます。保護者の皆様にも入室の際、玄関顔認証モニターでの検温、マスクの着用や手指の消毒など、引き続き安全管理へのご協力をお願いいたします。新型コロナウイルス感染症に関する新たな情報は、園の掲示板、メール等を活用していきますので、合わせてご理解とご協力いただきますようお願いいたします。

園長 川村 恵美

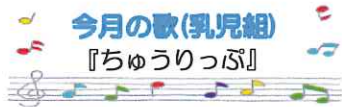

* 保育目標 *



<p>ひよこ組(0歳児)</p> <ul style="list-style-type: none"> 新しい環境や保育者に少しずつ慣れ、安心して過ごす。 保育者と触れ合いながら、好きな場所や遊びを見つけて機嫌よく過ごす。 	<p>あひる組(1歳児)</p> <ul style="list-style-type: none"> 園での環境や生活に慣れ、安心して過ごせるようにする。 春の自然に触れ、戸外で体を動かして伸び伸びと遊ぶ。 	<p>ぺんぎん組(2歳児)</p> <ul style="list-style-type: none"> 自分の物の位置や玩具の場所を保育者と確認し環境に親しむ。 保育者と一緒に好きな遊びや玩具を見つけて遊ぶ。
<p>ねこ組(3歳児)</p> <ul style="list-style-type: none"> 新しい環境に慣れ、園生活のリズムをつかむ。 玩具や絵本等、自分で好きな遊びを選んで遊ぶ。 	<p>とら組(4歳児)</p> <ul style="list-style-type: none"> 生活の流れを知り、身の回りの事を自分で行おうとする。 春の自然に触れながら、体を動かして遊ぶ事を楽しむ。 	<p>らいおん組(5歳児)</p> <ul style="list-style-type: none"> 新しい環境に慣れ、5歳児クラスになった喜びを感じながら楽しく過ごす。 身近な春の自然に触れ、戸外で伸び伸び活動する。

【職員配置について】

*認可定員130名 受入定員133名 ※受入定員は年度当初に入園希望数により変更しています。

クラス名	ひよこ	あひる	ぺんぎん	ねこ	とら	らいおん
年齢	0歳児	1歳児	2歳児	3歳児	4歳児	5歳児
年齢区分	3号認定			2号認定		
認可定員	9名	20名	26名	25名	25名	25名
受入定員	6名	23名	26名	26名	26名	26名
基準職員配置	3:1	6:1	6:1	15:1	30:1	30:1
職員配置	3名	4名	4名	2名	1名+α	1名+α

- ・稲城市からの要請により、0歳児に空きがあり1歳児に待機児がいるため、1歳児3名の追加受け入れをおこない、0歳児の受け入れ定員を5名に変更しました。
- ・0歳児クラス(ひよこ組)を、0・1歳児クラスの異年齢児クラスでの活動となります。(0歳児:6名 1歳児:3名 計9名)

【体育指導】

ねこ組・とら組・らいおん組参加で毎月2回・水曜日に行います。指導員は、^{しらかわらしき}白川俊樹先生です。課外教室スキルアップスポーツクラブ・サッカークラブは、土曜日に園庭または遊戯室にて行います。対象児は、3歳児・4歳児・5歳児・児童で希望の方になります。指導員は、^{ふなばしともや}船橋友弥先生です。詳細につきましては、後日おたよりが配布されますのでご覧ください。

【造形指導】

とら組・らいおん組参加で毎月1回・木曜日に行います。指導員は、^{むらた}村田ゆかり先生です。課外教室カワイ造形教室は、土曜日(毎月2回又は1回)らいおん組保育室にて行います。対象児は、4歳児・5歳児・児童で希望の方になります。指導員は、^{むらた}村田ゆかり先生です。詳細につきましては、後日玄関カウンターにチラシを置きますのでご覧ください。

【駐車場について】

・園の駐車場は園周辺500メートル以上の方のみの利用となっております。近隣の方は自転車や徒歩でのご協力をお願いします。(行事・保育参加・懇談会等は車での来園はできません。)
・駐車場利用できる方には駐車カード(青色)をお渡しいたしますので、常にフロントガラス面に掲示してください。うさぎさん公園側からの左折入庫のご協力をお願いいたします。(限られた台数の為に**駐車時間目安10分**でお願いします。)路上駐停車はご遠慮ください。
・登降園についてのお願いです。お子さんのみで駐車場や歩道を歩くことは大変危険です。特に駐車場において、お子さんの飛び出しがあった報告を受けています。駐車場内での事故を防ぐためにも保護者の方は必ずお子さんと手をつないで登降園してください。

【カラー帽子】

新クラスカラーのカラー帽子は、4月1日（金）より使用いたします。名前は内側の表示欄にファーストネームのみ職員が記載します。週末持ち帰りますのでお洗濯をお願い致します。

今年度のクラスカラーは・・・★ひよこ組（0歳児）：オレンジ色

★あひる組（1歳児）：ピンク色

★ペンぎん組（2歳児）：黄色

★ねこ組（3歳児）：みどり色

★とら組（4歳児）：水色

★らいおん組（5歳児）：むらさき色

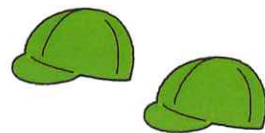

【乳児組写真紹介について】

「今日は〇〇ちゃんと遊んだよ。」と子どもたちとの会話で、お友だちのお話しも出てくると思います。保護者の方にもクラスのお友だちのお名前を知って頂きたいと思い、乳児クラスにおいてお友だちの名前と写真を掲載して紹介したいと思います。

当園の個人情報保護方針の趣旨をご理解いただくとともに、第三者への提供やSNSの投稿を行わないようにしてください。ご理解とご協力をよろしくお願い致します。

【令和3年度卒園記念品】

令和3年度卒園児保護者の方々より、「ベルハーモニー」と「カホン」をいただきました。大切に使用したいと思います。素敵な記念品をありがとうございました。



【防犯対策】

防犯対策の為、進級・入園の際にお配りしたネームプレートは送迎の際、毎日必ず首から下げてください。裏面には、園の緊急用携帯番号や園児の避難場所などが記載されていますので、ご確認ください。新職員もおりますので、全職員が確実にお子さんを保護者の方に引き渡す為にもご協力をお願い致します。また、園行事出席の際も必ず身につけていただけます様よろしくお願い致します。



【電話・インターフォンについて】

電話連絡やインターフォンでのやりとりの際には、兄弟児全員のクラス名とフルネーム、続柄をお伝えください。不審者や防犯対策にもなりますのでご協力をお願い致します。

【緊急メール登録のお願いと緊急連絡についてのお知らせ】

☆個人情報を配慮することから、園からの緊急な連絡は緊急メール（又は、職員が電話で連絡。）でお知らせさせていただきます。登録をされていない方は、登録をお願い致します。

（ホームページから、保護者向けコンテンツ→緊急メール登録を選んでいただくか、下記QRコードより登録してください。）

※メールアドレスを変更した際は、登録済のアドレスを一度解除してから

新しいアドレスを登録して下さるようお願い致します。

☆家庭より、保育時間外や休園の際、緊急に連絡を取りたい場合は、

園に電話をしてください。コールが10回鳴りましたら、園長の携帯に転送となります。

留守番電話となっていた場合には、メッセージを入れてください。ご協力お願い致します。



城山保育園ホームページ

URL：<http://www.aobakai.or.jp/>がアドレスです。様々な情報をできる限り提供しています。是非ご覧ください。『園だより』や『行事予定』、幼児組の『本日の保育内容』など毎日更新しているページもあります。

『保護者向けのパスワードページ』のパスワードは、

ID- [redacted] です。ぜひご覧ください。



【給食費について】

幼児クラス（ねこ・とら・らいおん）の4・5月分の給食費は、5月6日に指定口座より引き落としさせていただきます。2か月分の12000円の引き落としになりますのでよろしくお願い致します。

【新職員の紹介】

川村 恵美（園長）	～調布城山保育園より～
藤田 華美（保育士）	～城山保育園上石原より～
鈴木 英恵（保育士）	～城山保育園南山より～
宮本 美季（保育士）	戸澤 清乃（保育補助）
吉田 莉那（保育士）	佐山 なつみ（保育補助）



【異動職員】

白川 明日香（保育士）	～城山保育園南山へ～
榎本 祐紀（保育士）	～城山保育園上石原へ～

【退職職員】

竹内 夫美恵（園長）	
大城 麻衣（保育士）	島倉 蜜（朝保育士）
原 深月（夕保育助手）	水谷 光里（夕保育助手）
石川 諒太郎（夕保育助手）	



【登降園のお願い】

【玄関扉の「自動ドア開閉システム」「タッチパネルシステム」について】

登降園の際、お子さんと一緒に出入りしてください。タッチパネルは保護者の方が責任をもってお願いいたします。お帰りの際の自動ドアボタン・門扉解除ボタンは、故障の原因や不審者侵入を防いだりする為、必ず保護者の方が押してください。保護者の方と園でルールの大切さを伝えていきましょう。(カードを忘れた方・お持ちでない方は、インターフォンで職員にお知らせください。)また、門扉は子どもの飛び出しを防止する為、必ず閉めたこと(カチッと音がするまで)を確認してください。

【登園時の受け入れについて】

- ・登園時間は、9時までとなっております。集団保育を理解していただき、遅れないようにご協力をお願いします。
- ・登園時は、各受け入れ保育室にお子様と一緒に担当職員にお預けください。職員も、お子さんの様子を確認させていただき責任を持って、お預かりいたします。
- ・欠席または登園が遅れる時は、9時までにさくらチアーズのメッセージに送信していただくか、電話でご連絡下さい。(9時以降のご連絡はお電話にてお願い致します。)

【降園時の身支度について】

- ・幼児クラスは、子どもたちが帰りの身支度をしていますので、そのまま帰園してください。乳児クラスは、廊下にあるバック掛けに、マークのついたバックがかかっていますので、そちらをお持ち帰りください。

【お願い】

- ・当日の急なお迎え時間・送迎者の変更がある場合は、電話にてお知らせ下さい。(夕食利用時の変更連絡は、16:30までとさせていただきますのでご了承ください。)
- ・開園時間は7:00~20:00です。スムーズに降園できる様にご協力をお願いします。

【兄弟姉妹のお迎えについて】

- ・安全面や乳児室の入室を控える為に、兄弟姉妹がいる場合は、上のお子さんから受け入れし、お迎えは下のお子さんからお迎えをお願いします。

【お迎え後について】

- ・子育てについての必要な場と理解していますが、なるべく速やかにお帰りいただき、お話中であってもお子さんから目を離さないようにご協力をお願いします。
危険ですので、玄関前にある柵には登ることのないようにお願いします。

【保育時間について】

- ・通勤時間を考慮していますので、お休みの時(産休・育休)の保育時間は、8:30~16:30となります。災害など緊急事態が発生することもあります。お仕事がお休みの日や在宅勤務の際は、職員までお声掛けいただき緊急連絡先を伝えてください。

【自転車損害賠償保険等への加入(義務)について】

- ・自転車の安全で適正な利用の促進のため、自転車利用者に保険等への加入が義務化されています。

【利用者相談室「苦情申出窓口」について】

私たちは大切なお子さんを責任もって保育してまいりたいと思っております。何か困ったこと、改善して欲しいことがありましたらいつでも職員にお知らせください。問題解決に至らない場合など、「利用者相談室」がございますのでご相談ください。

責任者：園長 川村 恵美

担当者：主任保育士 大川 真由美

責任者の段階の相談で納得いかない場合には、第三者委員に直接相談し、話し合いへの立ち会い、助言を求めることができます。

第三者委員：主任児童委員 狩野和枝
(厚生労働省大臣より委嘱された稲城市の委員の方)
稲城青葉会監事 種田 匡延

※詳しくは、玄関カウンターに設置してあります「園のしおり」利用者相談室「苦情申出窓口」の設置についてをご覧ください。



貸し出し図書のご案内

玄関ホールにあります本棚の絵本の貸し出しを行っています。ご家庭で読み聞かせしていただき、お子さんとのコミュニケーションが少しでも多く取れるといいですね☆是非ご利用ください。



このマークが貼ってある絵本が、貸出し用です。

絵本の借り方・返し方

☆借りる時…貸出しノートに保護者の方が記入して下さい。

☆返す時…貸出しノートに保護者の方が記入し、返却ボックスに入れてください。

・絵本の貸し出しは、1週間を期限として1冊までです。

・絵本の背表紙にシールを貼り、わかりやすく種類わけをしています。
青→乳児向け 緑→幼児向け 赤→昔話など 黄色→図鑑など

・保育園の共有物のため、保護者の方の管理のもと大切にご使用ください。万が一破損や紛失などがございましたら、職員までお知らせください。



保育の目標



● やる気いっぱい元気な子



● ほほえみ輝くやさしい子



● 力を合わせてがんばる子

発達過程

6年級のクラス(0~5歳児)で園生活を送るが、保育所保育指針の8つの発達段階を前提条件としている。また、一人ひとりの成長発達段階を踏まえた上で、養護と教育が一体となって保育展開されている。

年齢別保育目標

子どもの保育目標

0歳児	生理的欲求を満たし生活リズムをつかむ
1歳児	行動範囲を広げ探索活動を盛んにする
2歳児	象徴機能や想像力を広げながら集団活動に参加する
3歳児	身近な仲間や自然等の環境と積極的に関わり、意欲を持って活動する
4歳児	信頼感を深め、仲間とともに感情豊かな表現をする
5歳児	集団生活の中で自立的・意欲的に活動し、体験を積み重ねる

保育室のご案内

月曜日~金曜日

	朝保育	担任保育	夕保育	延長保育
	7:00	7:30 8:00 8:30	16:30	18:00 19:00 20:00
0歳児 ひよこ組	あひる	ひよこ	あひる	
1歳児 あひる組	あひる			
2歳児 ペんぎん組	らいおん	ぺんぎん	あひる	
3歳児 ねこ組	らいおん	ねこ	あひる	
4歳児 とら組	らいおん	とら	らいおん	あひる
5歳児 らいおん組	らいおん			あひる

土曜日 (登園人数により異年齢の保育を行います)

	朝保育	担任保育	夕保育	延長保育
	7:00	7:30 8:00 8:30	16:30	18:00 20:00
0歳児 ひよこ組	あひる	ひよこ	あひる	
1歳児 あひる組	あひる			
2歳児 ペんぎん組	あひる			
3歳児 ねこ組	あひる	ぺんぎん又はあひる	あひる	
4歳児 とら組	あひる	ぺんぎん又はあひる	あひる	
5歳児 らいおん組	あひる	ぺんぎん又はあひる	あひる	

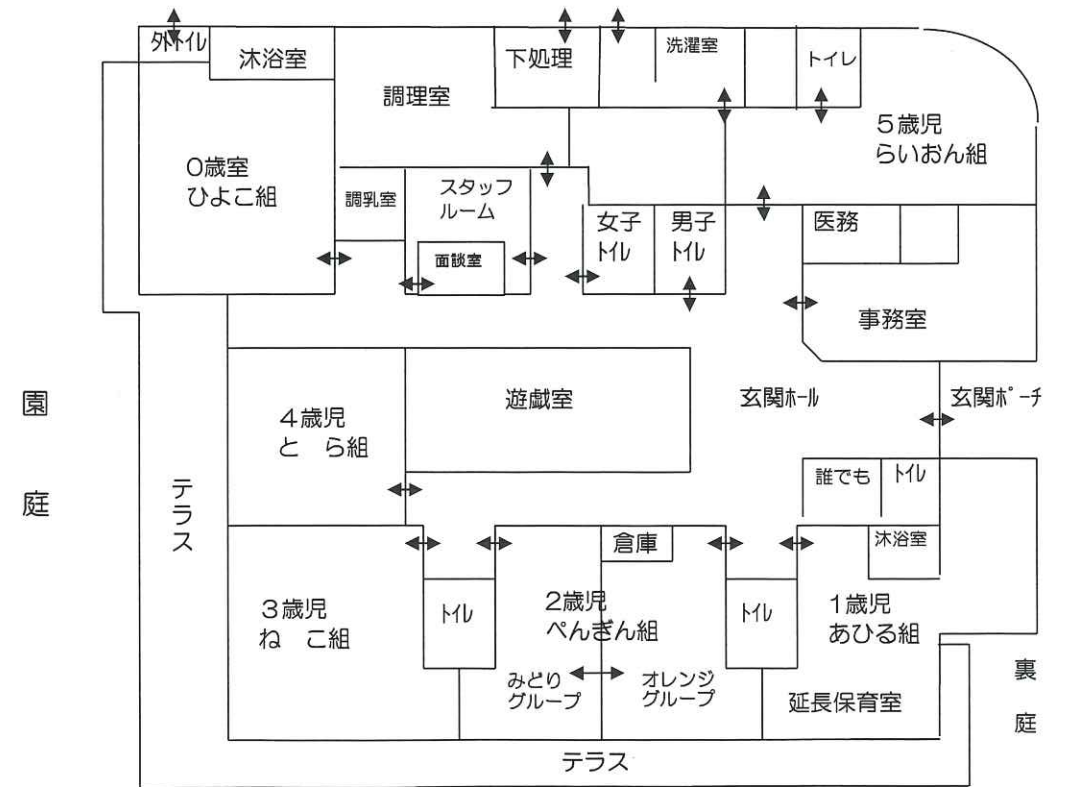



2022年度 城山保育園 年間行事予定

<☆印は、保護者参加の行事です>

月	日	保育関係		保健衛生関係	給食関係
		行事	行事のねらい		
4月	1日	☆ <u>入園式</u> ☆ (新入園児)	<入園式> 新しく入園するお友だちをお祝いする。		
	12-20日	☆ <u>懇談会</u> ☆(全クラス) 5歳児(12日)・4歳児(13日) 3歳児(14日)・2歳児(15日) 1歳児(18日)・0歳児(20日)			
5月	13日	防災訓練 (水消火訓練)	<防災訓練・水消火訓練> 訓練することの大切さを知り、速やかに避難することを練習する。	全園児 内科健康診断	みそ汁の紹介 (日本列島みそ汁紀行)
	13日	さつま芋苗植え予定 (4.5歳児)			
	26日	全園児健診			
	27日	ピクニック(3~5歳児)			
6月	10日	星の観察(5歳児)	<防犯訓練> 不審者が園舎内に侵入した時の避難の仕方を訓練する。	歯の衛生週間 (4日~10日) 全園児 歯科検診	
	21日	防犯訓練			
	23日	全園児歯科検診			
7月	1日	デイキャンプ(5歳児)	<デイキャンプ> デイキャンプに向けて期待をもって取り組み、仲間と協力して楽しく過ごす。	デイキャンプ 健康管理	夏野菜の紹介
	5日	プール開き(予定)			
7月	7日	七夕・笹もやし	<七夕> 由来をしながら伝統行事を楽しむ。		
	15日	夏まつりごっこ	<夏まつりごっこ> 夏の雰囲気を感じながら、異年齢児との関わりを楽しむ。		
8月		夏期保育			
9月	1日	☆ <u>引き取り訓練</u> ☆ (全クラス)	<引き取り訓練> 警戒宣言発令時を想定し、園児の安全な帰宅・保護者への円滑な引渡しを図る。		クッキング 保育 (予定) おはしの話 食器の置き方
	2日	プール納め(予定)			
	9日	梨もぎ(予定) (4, 5歳児)			



月	日	保育関係		保健衛生関係	給食関係
		行事	行事のねらい		
10月	15日	☆ <u>運動会</u> ☆ (雨天時:22日に延期)	<運動会> 元気に体を動かし、友だちと協力しながら運動を楽しむ。	目の日(10日) 視力検査 (3歳児~5歳児)	クッキング 保育 (予定) 野菜のお花を知ろう
	21日	芋ほり	<芋ほり> 自然と親しみながら収穫の喜びを体験する。		
	27日	全園児健診			
11月	2日	秋の遠足 (3歳児~5歳児)	<防災訓練> 煙体験を通し、火災時の危険性を知り、避難の仕方を練習する。		新米試食
	4日	防災訓練			
12月	10日	☆ <u>発表会</u> ☆	<発表会> 発表する楽しさを感じながら、自分らしく表現する。		日本全国うまいもの展示
	16日	クリスマス会	<クリスマス会> クリスマスの楽しい雰囲気味わう。		
1月					クッキング 保育 (予定)
2月	3日	節分(豆まき)	<節分> 由来をしながら伝統行事を体験する。	尿検査 (3歳児~5歳児)	クッキング 保育 (予定)
	6日	☆ <u>懇談会</u> ☆			
	~13日	5歳児(6日)・4歳児(7日) 3歳児(8日)・2歳児(9日) 1歳児(10日)・0歳児(13日)			
3月	3日	ひなまつり会	<ひなまつり> 楽しい雰囲気の中で由来を知り、伝統行事に親しみを持つ。	耳の日(3日)	クッキング 保育 (予定) お別れ会
	10日	お別れ遠足(5歳児) ピクニック(3.4歳児)	<お別れ会> 年長児をお祝いしながら、憧れや感謝の気持ちを持つ。		
	17日	お別れ会	<卒園式> 成長して就学していくことを喜び、お祝いする。		
	18日	☆ <u>卒園式</u> ☆ (5歳児)			

~毎月行う行事~

- ・避難訓練
- ・身体測定(乳児組(0歳児~2歳児))
- ・身体測定(幼児組(3歳児~5歳児))
- ・お誕生会
- ・体育指導 2回(3歳児~5歳児)
- ・造形指導 1回(4歳児・5歳児)
- ・0歳児健診

※ 保育参加実施は、検討中です。

※ 懇談会は、クラスによって行う日程が異なります。

※ 年間行事予定は、変更もありますので御了承ください。

